La **molienda de granos** en febrero de 2013 presentó las siguientes variaciones con respecto al mismo período del año anterior: soja (-40,0%), maíz (15,0%), trigo (-14,1%) y girasol (5,9%).

La **producción de Aceites y subproductos,** en febrero de 2013 presentó las siguientes variaciones con respecto al mismo período del año anterior: para los subproductos de la soja (aceites -40,2%, pellets -40,1) y los de girasol (aceites 7,2%, pellets 10,9%).

Las **ventas externas de granos y subproductos** a marzo presentaron las siguientes variaciones con respecto al mismo período del año anterior: para granos, 7,2%; para los subproductos, -2,7% mientras que para los aceites la variación fue de -28,8%.

La **liquidación de divisas** presentó en marzo una variación de 85,0% con respecto al mes anterior. Respecto al mismo mes del año pasado la variación fue de -0,8%.

En cuanto a los **fletes marítimos** orientativos para granos en marzo de 2013, las diferencias con respecto al mes anterior son del 5,9% para el destino China; 7,1% para el destino Indonesia, de 30,0 para el destino Brasil; 11,5% para el destino Egipto y 10,7% para el destino Holanda.

Los **fletes por Camión** en marzo de 2012, presentaron las siguientes variaciones con respecto al mismo mes del año anterior: 20 km 25,5%, 100 km 13,6%, 500 km 24,6%, 1000 km 24,6%.

Los **diferenciales de precios** entre similares posiciones de distintas plazas de los Mercados de Futuros son los siguientes para el mes de marzo: para el trigo (32,8%), para la soja (37,8%) y para el maíz (37,7%).

El **Índice de Precios de Materias Primas** de febrero se ubicó en un valor de 207,3. En términos interanuales la variación es de 5,1%, e intermensualmente se observa una caída del 2,5%.

BOLSA DE CEREALES
INSTITUTO DE ESTUDIOS ECONÓMICOS

INSTITUTO DE ESTUDIOS ECONOMICOS

Año VIII – Nº 95
Abril 2013

Molienda de granos (en toneladas)*

	Acumulado a febrero 2013	Acumulado a febrero 2012	*Variación*
Soja	**2.912.028**	4.852.873	*-40,0%*
Girasol	**607.968**	528.826	*15,0%*
Trigo	**888.397**	1.033.948	*-14,1%*
Maíz	**704.935**	665.513	*5,9%*

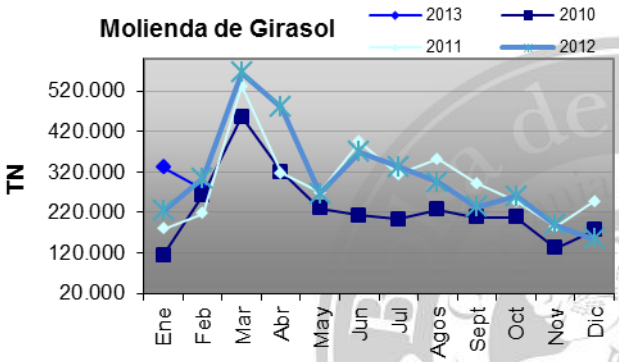

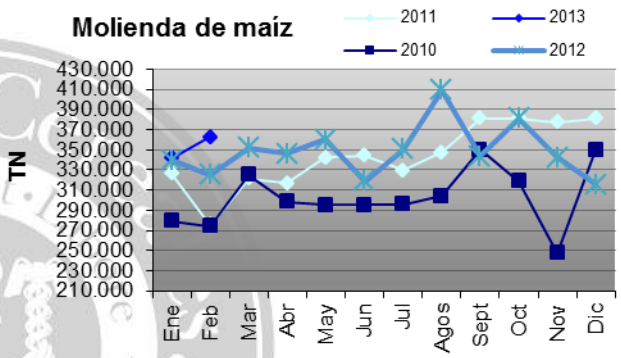

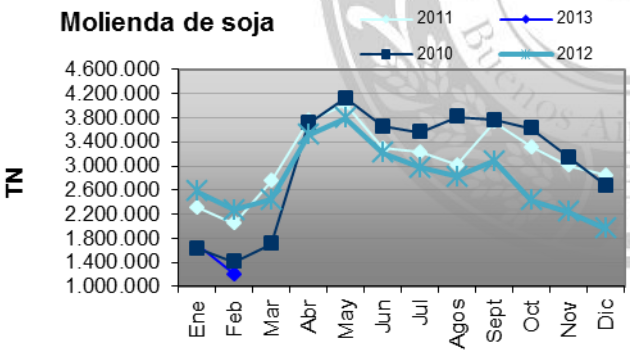

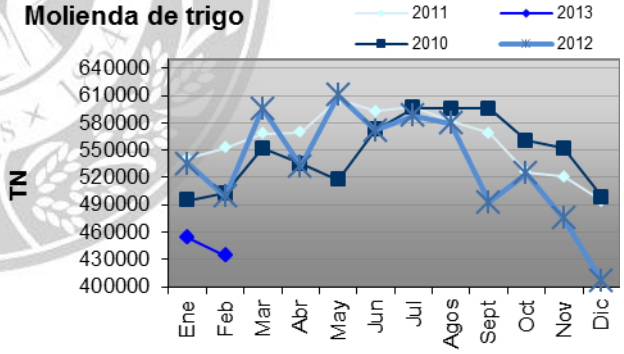

Producción de aceites y subproductos (en toneladas)*

	Acumulado a febrero 2013	Acumulado a febrero 2012	*Variación*
Aceite de soja	**557.159**	931.342	*-40,2%*
Pellets de soja	**2.233.020**	3.729.862	*-40,1%*
Aceite de girasol	**242.624**	226.276	*7,2%*
Pellets de girasol	**260.540**	235.011	*10,9%*

*Fuente Minagri.

INSTITUTO DE ESTUDIOS ECONOMICOS

Año VIII – Nº 95
Abril 2013

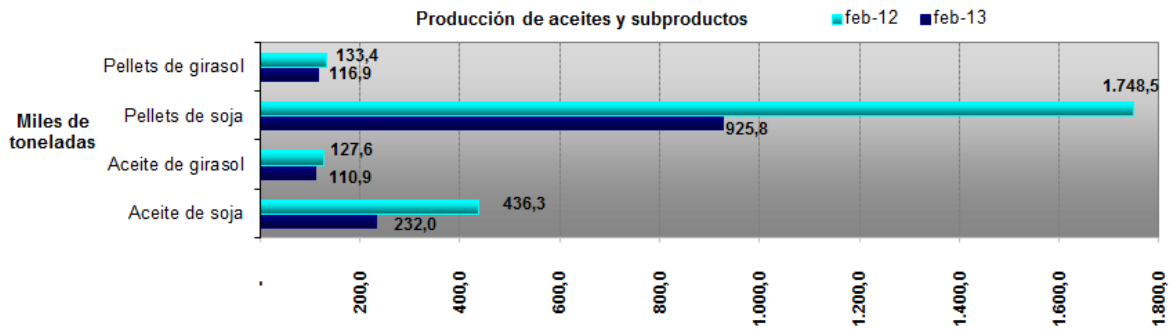

Comercio exterior de granos y subproductos*

En millones de dólares	**Acumulado a marzo 2013**	Acumulado a marzo 2012	*Variación*
Exportaciones totales	**17.376**	17.826	*-2,5%*
Granos	**2.721**	2.538	*7,2%*
Subproductos	**1.808**	1.859	*-2,7,%*
Aceites	**787**	1.106	*-28,8%*
Biodiesel	**274**	521	*-47,4%*

Fuente: INDEC

***Nota**: Motivo de la descontinuación de la publicación de información sobre comercio exterior de granos provista por SENASA, se decidió utilizar fuente INDEC, informe Intercambio Comercial Argentino.

Dentro de la categoría granos se incluye cebada, sorgo, trigo, maíz y soja; en la categoría subproductos se incluye harina de trigo, pellets de extracción de soja y pellets de extracción de girasol; en la categoría aceites se incluye a los aceites de soja y girasol.

Liquidación de divisas de los industriales de oleaginosos y exportadores de cereales (en millones de dólares)

	Marzo 2013	Febrero 2013	*Variación*	Marzo 2012	*Variación*
Liquidación	**1.755,4**	949,0	*85,0%*	1.770,2	*-0,8%*

Fuente: Elaboración propia en base a datos de CIARACEC.

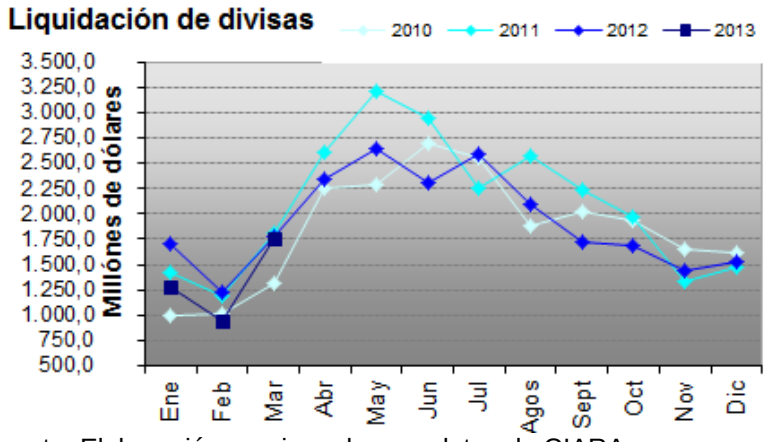

Acumulado a marzo 2011: 4.442,0 MM USD
Acumulado a marzo 2012: 4.692,9 MM USD
Acumulado a marzo 2013: 3.988,6 MM USD

Fuente: Elaboración propia en base a datos de CIARA

INSTITUTO DE ESTUDIOS ECONOMICOS

Año VIII – Nº 95
Abril 2013

Flete marítimo orientativo para granos (en dólares por tonelada)

Destino	**Marzo 2013**	Febrero 2013	*Variación*	Marzo 2012	*Variación*
China (2)	**54,0**	51,0	*5,9%*	55,0	*-1,8%*
Indonesia*	**45,0**	42,0	*7,1%*	39,0	*15,4%*
Brasil (2)	**13,0**	10,0	*30,0%*	15,0	*-13,3%*
Egipto (2)	**29,0**	26,0	*11,5%*	33,0	*-12,1%*
Holanda (3)	**31,0**	28,0	*10,7%*	28,0	*10,7%*

(2) Barcos con porte de 40.000 toneladas. (3) Barcos con porte de 25000 toneladas.*Cambio de destino por parte del MinAgri.
Fuente: Área Regímenes Especiales – Dirección de Mercados Agroalimentarios, MinAgri.

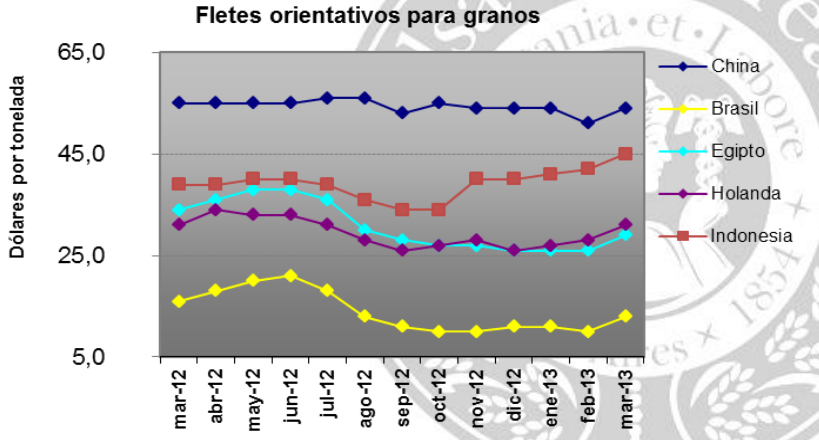

Fuente:
Elaboración propia en base a datos del Área de Regímenes Especiales - Dirección de Mercados Agroalimentarios,

Flete por camión, a granel (en pesos por tonelada)

Kilómetros	**Marzo 2013**	Febrero 2013	*Variación*	Febrero 2012	*Variación*
20	**43,3**	43,0	*0,7%*	34,5	*25,5%*
100	**100,0**	97,1	*3,0%*	88,0	*13,6%*
500	**296,6**	288,9	*2,7%*	238,0	*24,6%*
1000	**560,8**	544,6	*3,0%*	450,0	*24,6%*

Se consideran camiones con capacidad de carga de 30 toneladas.
Fuente: Área Regímenes Especiales – Dirección de Mercados Agroalimentarios, MinAgri.

Camiones arribados en puerto

Puerto	**Marzo 2013**	Marzo 2012
Rosario y zona	**68.088**	60.420
Dársena y Buenos Aires	**8.579**	8.796
Necochea	**8.698**	10.766
Bahía Blanca	**6.166**	6.817

Fuente: Elaboración propia en base a datos de la Cámara Gremial de Recibidores de Cereales, Oleaginosas y Afines de la Bolsa de Cereales.

INSTITUTO DE ESTUDIOS ECONOMICOS

Año VIII – Nº 95
Abril 2013

Diferencial de precios en mercados de futuros

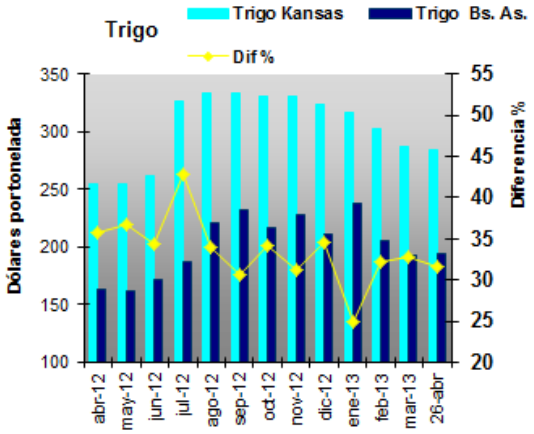

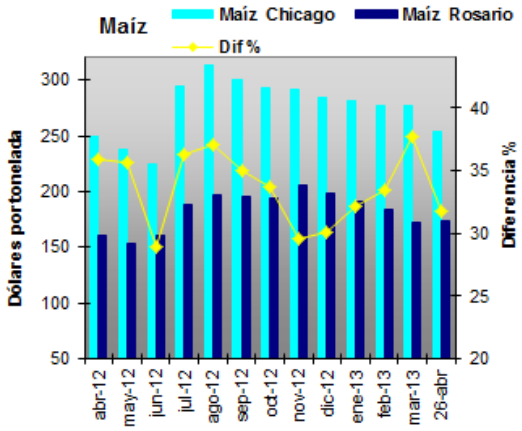

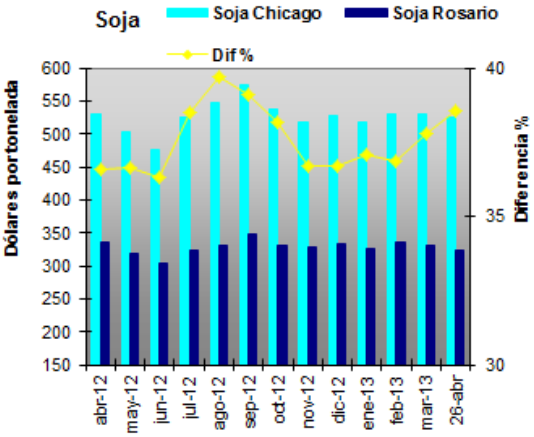

Fuente: Elaboración propia en base a contratos correspondientes a similares posiciones de distintas plazas y los diferenciales de precios originados. La línea amarrilla marca la diferencia porcentual entre los precios de la plaza internacional de referencia (Chicago o Kansas) y el de la plaza local (Rosario o Bs. As.).

Índice de precios de las materias primas (en dólares estadounidenses)

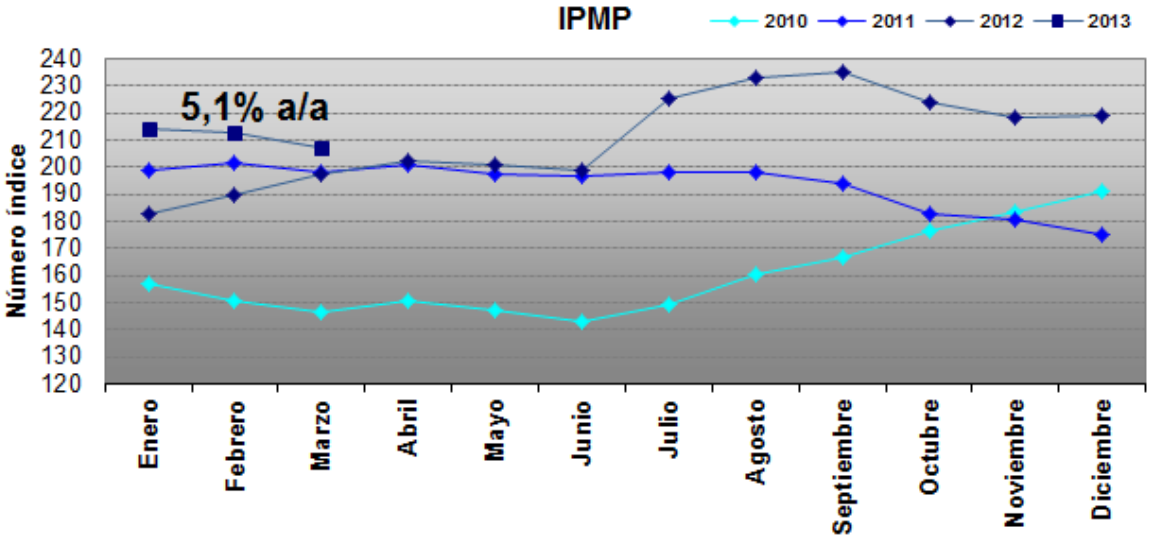

Fuente: Elaboración propia en base a datos del Banco Central de la República Argentina. Cambio de serie por parte de la entidad. Base diciembre 1995 = 100